



"Geleceğin Sanayi Kenti"

BAŞKENT ORGANİZE SANAYİ BÖLGESİ

İŞYERİ AÇMA VE ÇALIŞMA RUHSATI
MEVZUAT BİLGİLENDİRME TOPLANTISI

23.12.2014



"Geleceğin Sanayi Kenti"

İŞYERİ AÇMA VE ÇALIŞMA RUHSATI İLE İLGİLİ KANUN VE YÖNETMELİKLER



"Geleceğin Sanayi Kenti"

4562 Sayılı Organize Sanayi Bölgeleri Kanunu

Kuruluş

Madde 4 - Yürürlüğe giren imar plânına göre arazi kullanımı, yapı ve tesislerinin projelendirilmesi, inşası ve kullanımıyla ilgili ruhsat ve izinler ile işyeri açma ve çalışma ruhsatları OSB tarafından verilir ve denetlenir. İşyeri açma ve çalışma ruhsatının verilmesi sırasında işyeri açma ve çalışma ruhsatına ilişkin harçlar, OSB tarafından tahsil edilerek ilgili belediye veya il özel idaresi hesabına yatırılır.



"Geleceğin Sanayi Kenti"

Organize Sanayi Bölgeleri Uygulama Yönetmeliđi

Yönetim kurulu üyelerinin sorumluluđu-MADDE 42

Bakanlık denetimi

MADDE 53 – (1) Bakanlık gerekli gördüđu hallerde ... denetlemeye ve tedbir almaya yetkilidir.



"Geleceğin Sanayi Kenti"

Organize Sanayi Bölgeleri Uygulama Yönetmeliđi

Ruhsat ve izin yetkisi

MADDE 84 – Yürürlüđe giren imar planına göre arazi kullanımı, yapı ve tesislerin projelendirilmesi, inşası ve kullanımıyla ilgili ruhsat ve izinler, OSB tarafından verilir ve denetlenir.



"Geleceğin Sanayi Kenti"

Organize Sanayi Bölgeleri Uygulama Yönetmeliđi

İşyeri açma izni

Madde 91 - OSB içinde kurulacak işletmelere işyeri açma ve çalışma ruhsatları, ilgili kanun ve yönetmelik hükümleri çerçevesinde OSB tarafından verilir.



"Geleceğin Sanayi Kenti"

Organize Sanayi Bölgeleri Uygulama Yönetmeliği

Ruhsata aykırı yapılan yapılar

MADDE 92 – (1) OSB, bölgenin mevzuata ve imar planına uygun yapılaşmasından sorumludur. OSB’ce, ruhsata aykırı veya ruhsatsız yapıldığı tespit edilen yapının, o andaki inşaat durumu belirlenerek aykırılığın giderilmesi için katılımcıya 30 gün süre verilir.

(2) Yapı mevzuata uygun hale getirilmediği takdirde inşaatın bu durumu 3194 sayılı Kanun uyarınca ilgili idareye OSB tarafından bildirilir. Ruhsata aykırı veya ruhsatsız yapı hakkında, ilgili idarece 3194 sayılı Kanununun 32 ve 42 nci maddeleri çerçevesinde işlem yapılır. İlgili idarenin talebi halinde yıkım, OSB tarafından yapılır. İlgili idare ruhsat iptalini OSB’den isteyebilir ve yapılan işlemler OSB’ye bildirilir. Ayrıca söz konusu aykırılığın devamından; müteşebbis heyet, yönetim ve denetim kurulu üyeleri ile bölge müdürü sorumlu olup tespiti halinde Bakanlık, kendisine yapılmış olan ihbarları da değerlendirerek ihmali görülenler hakkında suç duyurusunda bulunur ve ihbarlar gizli tutulur.



"Geleceğin Sanayi Kenti"

Organize Sanayi Bölgeleri Uygulama Yönetmeliği

Hak ve yükümlülükler

MADDE 111 – (1) OSB'nin alt yapı yatırımları tamamlanmadan katılımcı tarafından yapılan tesislerin ortadan kaldırılması veya projeye uygun hale getirmek üzere tadilinin gerekmesi halinde; katılımcı OSB'nin bu yolda vereceği karara uymakla yükümlüdür. Bu durumda her ne ad altında olursa olsun OSB'den hak, alacak ve tazminat talebinde bulunamaz.

(2) Katılımcı, tahsis edilen arsa üzerindeki inşaatını OSB tarafından verilen ruhsata uygun olarak yapmak zorundadır. Tahsis edilen arsa üzerindeki inşaatın OSB mevzuatına ya da verilen ruhsata aykırılığının tespiti halinde, OSB tarafından verilecek sürede aykırılıkları gidermekle yükümlüdür. Aksi takdirde, kullanılmayan kısmın ifraz edilerek geri alınabileceğini kabul eder.



"Geleceğin Sanayi Kenti"

Organize Sanayi Bölgeleri Uygulama Yönetmeliği

Aykırılıkların giderilmesi

MADDE 112 – Katılımcının, OSB'deki işletmesinde, belirlenmiş prensip ve yüklenimlere aykırı düşen hareketlerde bulunması ve OSB tarafından süre tayini suretiyle yapılacak yazılı bildirimlere rağmen bu hareketlerinde ısrar etmesi halinde; OSB, bu durumları engellemek için her türlü tedbiri almakla yükümlüdür.

Katılımcı, OSB'nin almış olduğu engelleyici tedbirlerden dolayı her ne sebeple olursa olsun, zarara uğradığı iddiası ile OSB'den hak ve alacak talebinde bulunamaz.



"Geleceğin Sanayi Kenti"

Organize Sanayi Bölgeleri Uygulama Yönetmeliđi

Katılımcının tesisini kiralama şartları

MADDE 173 – (4) Sanayi tesislerinin işletilmesine ilişkin olarak, Kanun ve Yönetmelikle katılımcılara getirilen yükümlülüklerden kiracılar da sorumludur.



"Geleceğin Sanayi Kenti"

İşyeri Açma ve Çalışma Ruhsatlarına İlişkin Yönetmelik

Tanımlar

Madde 4- Bu Yönetmelikte geçen deyimlerden;

- a) Yetkili idare: Belediye sınırları ve mücavir alanlar dışı ile kanunlarda münhasıran il özel idaresine yetki verilen hususlarda il özel idaresini; büyükşehir belediyesi sınırları ve mücavir alanlar içinde büyükşehir belediyesinin yetkili olduğu konularda büyükşehir belediyesini, bunların dışında kalan hususlarda büyükşehir ilçe veya ilk kademe belediyesini; belediye sınırları ve mücavir alanlar içinde belediyeyi ve organize sanayi bölgesi sınırları içinde organize sanayi bölgesi tüzel kişiliğini,
- b) Gayrisıhî müessese: Faaliyeti sırasında çevresinde bulunanlara biyolojik, kimyasal, fiziksel, ruhsal ve sosyal yönden az veya çok zarar veren veya vermesi muhtemel olan ya da doğal kaynakların kirlenmesine sebep olabilecek müesseseleri,



"Geleceğin Sanayi Kenti"

İşyeri Açma ve Çalışma Ruhsatlarına İlişkin Yönetmelik

Tanımlar

Madde 4- Bu Yönetmelikte geçen deyimlerden;

c) Birinci sınıf gayrisihhî müessese: Meskenlerden mutlaka uzak bulundurulmaları gereken işyerlerini,

d) İkinci sınıf gayrisihhî müessese: Meskenlerden mutlaka uzaklaştırılması gerekmeye beraber izin verilmeden önce civarında ikamet edenlerin sıhhat ve istirahatleri üzerine gerek tesisatları ve gerekse vaziyetleri itibarıyla bir zarar vermeyeceğine kanaat oluşması için inceleme yapılması gereken işyerlerini,

e) Üçüncü sınıf gayrisihhî müessese: Meskenlerin yanında açılabilme beraber yalnız sıhî nezarete tabi tutulması gereken işyerlerini



"Geleceğin Sanayi Kenti"

İşyeri Açma ve Çalışma Ruhsatlarına İlişkin Yönetmelik

İşyerlerinde aranacak genel şartlar

Madde 5-İşyeri açma ve çalışma ruhsatı verilen işyerleri aşağıda belirtilen şartları taşımak zorundadır:

a) İş sağlığı ve güvenliği ile ilgili olarak mevzuatta öngörülen tedbirlerin alınmış olması,



"Geleceğin Sanayi Kenti"

İşyeri Açma ve Çalışma Ruhsatlarına İlişkin Yönetmelik

İşyeri açılması

Madde 6- Yetkili idarelerden usulüne uygun olarak işyeri açma ve çalışma ruhsatı alınmadan işyeri açılmaz ve çalıştırılmaz. İşyerlerine bu Yönetmelikte belirtilen yetkili idareler dışında diğer kamu kurum ve kuruluşları ile ilgili meslek kuruluşları tarafından özel mevzuatına göre verilen izinler ile tescil ve benzeri işlemler bu Yönetmelik hükümlerine göre ruhsat alma mükellefiyetini ortadan kaldırmaz. İşyeri açma ve çalışma ruhsatı alınmadan açılan işyerleri yetkili idareler tarafından kapatılır.



"Geleceğin Sanayi Kenti"

İşyeri Açma ve Çalışma Ruhsatlarına İlişkin Yönetmelik

Bildirim

Madde 7- Yetkili idareler tarafından verilen işyeri açma ve çalışma ruhsatlarının örnekleri aylık olarak sigorta il müdürlüğüne ve ilgili ise ticaret siciline veya esnaf siciline gönderilir.



"Geleceğin Sanayi Kenti"

İşyeri Açma ve Çalışma Ruhsatlarına İlişkin Yönetmelik

Başvuru

Madde 17- Gayrisıhhî müessese açmak isteyen gerçek veya tüzel kişiler Örnek 2'de yer alan başvuru formunu doldurarak yetkili idareye başvurur.



"Geleceğin Sanayi Kenti"

İşyeri Açma ve Çalışma Ruhsatlarına İlişkin Yönetmelik

Deneme izni

Madde 20- Projesine uygun olarak inşa edilmiş birinci sınıf gayrisihhî müesseselere yetkili idarenin gerekli görmesi veya işyeri sahibinin müracaatı halinde, inceleme kurulunun önerisi üzerine yetkili idarenin en üst amiri veya görevlendireceği yetkili tarafından süresi bir yılı geçmemek üzere deneme izni verilebilir.

Deneme izni, bu süreçte açılma ve çalışma ruhsatı yerine geçer.



"Geleceğin Sanayi Kenti"

İşyeri Açma ve Çalışma Ruhsatlarına İlişkin Yönetmelik

Madde 22- Birinci sınıf gayrisihhî müesseseler için aşağıdaki belgeler istenir:

b) Ruhsat için gerekli belgeler;

- 1) Başvuru formu,
- 2) Sağlık koruma bandının işaretlendiği vaziyet planı örneği, birinci sınıf gayrisihhî müesseseler kapsamında yer alan madencilik tesislerinde ise sağlık koruma bandının işaretlendiği ve maden üretim faaliyetleri ile bu faaliyetlere dayalı olarak üretim yapılan geçici tesislerin yerleşiminin son durumunu gösteren uygun ölçekli harita,
- 3) Yangın ve patlamalar için gerekli önlemlerin alındığına dair itfaiye raporu,
- 4) Sorumlu müdürün adı, soyadı, Türkiye Cumhuriyeti kimlik numarası ve sorumlu müdür sözleşme tarihinin beyanı,
- 5) Çevre izni veya çevre izin ve lisans belgesi.
- 6) Açılma izni raporu.

(a) ve (b) bentlerinde istenilen belgelerden ÇED kapsamında hazırlanarak ilgili

- idareye verilenler ruhsatlandırma sürecinde yeniden istenmez. •



"Geleceğin Sanayi Kenti"

İşyeri Açma ve Çalışma Ruhsatlarına İlişkin Yönetmelik

İkinci ve üçüncü sınıf gayrisihhî müesseseler

Madde 23-

İkinci ve üçüncü sınıf gayrisihhî müessese açmak isteyen gerçek ve tüzel kişiler; işin özelliğine göre bu maddenin ikinci fıkrasında belirtilen kriterlere uygun olarak işyerini düzenledikten sonra bu Yönetmeliğin eki Örnek 2'de yer alan başvuru formunu doldurarak yetkili idareye ibraz eder.

Yetkili idareler, ikinci ve üçüncü sınıf gayrisihhî müesseseler için yapılacak beyan ve incelemelerde; insan sağlığına zarar verilmemesi, çevre kirliliğine yol açılmaması, yangın, patlama, genel güvenlik, iş güvenliği, işçi sağlığı, trafik ve karayolları, imar, kat mülkiyeti ve doğanın korunması ile ilgili düzenlemeleri esas alır.

Başvurunun öngörülen kriterlere uygun olarak doldurulduğunun tespiti halinde, başkaca bir işleme gerek kalmaksızın işyeri açma ve çalışma ruhsatı beş gün içinde düzenlenerek ilgiliye verilir. İlgili, bu belgeye dayanarak işyeri açabilir. Beyana göre tanzim edilen ruhsat müktesep hak doğurmaz.



"Geleceğin Sanayi Kenti"

İşyeri Açma ve Çalışma Ruhsatlarına İlişkin Yönetmelik

İkinci ve üçüncü sınıf gayrisihhî müesseseler

Madde 23-

İkinci ve üçüncü sınıf işyeri açma ve çalışma ruhsatı verilen işyerleri, yetkili idare tarafından bir ay içinde kontrol edilir. Bu süre içinde kontrol edilmemesi halinde, ilgili, çalışma ruhsatı almış sayılır ve kontrol görevini süresinde yerine getirmeyen kamu görevlileri hakkında yetkili idareler tarafından yasal hükümler uygulanır.

Ruhsat verilmesini takiben yapılacak kontrol ve denetimlerde, ikinci fıkrada belirtilen kriterlere aykırı beyan ve durumun tespiti halinde, işyerine bir defaya mahsus olmak üzere onbeş günlük süre verilir. Verilen süre içinde noksanlık ve aykırılıklar giderilmediği takdirde verilmiş olan ruhsat, yetkili idare tarafından iptal edilerek işyeri kapatılır ve ilgililer hakkında ruhsat vermeye yetkili idareler tarafından ayrıca yasal işlem yapılır.



"Geleceğin Sanayi Kenti"

İşyeri Açma ve Çalışma Ruhsatlarına İlişkin Yönetmelik

İkinci ve üçüncü sınıf gayrisihhî müesseseler

Madde 23-

(Örnek 2 'göre 17 ve 19 sıra no'lu belgeler ikinci sınıf gayrisihhî müesseseler ve tabi ise üçüncü sınıf gayrisihhî müesseselerden başvuru esnasında istenmeyecektir; ancak söz konusu belgelerin işyerinde bulundurulması zorunludur. (17- Karayolu trafik güvenliği gerektiren işyerleri için izin, 19- Çevre izni veya çevre izin ve lisans belgesi))



"Geleceğin Sanayi Kenti"

ÖRNEK 2 (Değişik: 12/3/2012-2012/2958 K.)

GAYRİSİHHİ MÜESSESE AÇMA RUHSATI BAŞVURU/BEYAN FORMU

T.C.
..... İL ÖZEL İDARESİNE
..... BELEDİYE BAŞKANLIĞINA

1- Tesisin adı veya unvanı :

2- Tesisin sahibi :

3- Faaliyet konusu :

4- Tesisin adresi :

Tel no : e-posta:

5- Pafta, Ada, Parsel no :

6- Mülkiyet durumu : Kira (kira sözleşmesi) Malik (tapu sureti*)

7- İşyerinin kullanım alanı : Açık alan..... m² Kapalı alan..... m²

8- İşyerinde yanıcı ve parlayıcı madde kategorisindeki sıvıların depolanması amacıyla bulunacak depoların hacmi** : 1. depo..... 2. depo..... 3. depo..... 4. depo..... 5. depo.....

9- İşyerinde yanıcı ve parlayıcı madde kategorisindeki sıvılardan depolanmasına izin verilenlerin sınıfı/sınıfları** :

10- Kayıtlı olduğu vergi dairesi adı ve vergi no:

11- Türkiye Cumhuriyeti kimlik numarası :

12- Ustalık belge no :(Ticaret siciline kayıtlı olanlardan istenmez.)

13- Ticaret sicil numarası ve kayıtlı olduğu ticaret sicili müdürlüğünün adı:..... (Ticaret siciline kayıtlı olanlardan istenir.)

14- Sınıfı : Birinci sınıf İkinci sınıf Üçüncü sınıf

15- Tesisin bulunduğu yer : Endüstri bölgesi Organize sanayi bölgesi Sanayi bölgesi

Sanayi sitesi Yerleşim yeri

Diğer

16- ÇED Yönetmeliği kapsamında olan tesisler için ÇED Olumlu Belgesi veya ÇED Gerekli Değildir Belgesi var mı? : Var

Yok

17- Karayolu trafik güvenliği gerektiren işyerleri için izin : Var

Yok

18- İtfaiye raporu gereken işyerleri için rapor : Var

Yok

19- Çevre izni veya çevre izin ve lisans belgesi : Var

Yok

20- Tehlikeli atıklarla ilgili lisansa tabi ise belgesi : Var Yok

Açmak istediğim işyeriyle ilgili olarak yukarıdaki bilgilerin doğruluğunu beyan eder, işyerime açma ve çalışma ruhsatı verilmesini arz ederim.

Adı ve Soyadı İmza Kaşe Tarih

Gerçeğe aykırı beyanda bulunulması hâlinde beyan sahipleri hakkında ilgili mevzuat hükümlerine göre işlem yapılır.

16, 18 ve 20 sıra no'lu belgelerin ikinci sınıf gayrisihhi müesseseler ve tabi ise üçüncü sınıf gayrisihhi müesseseler için forma eklenmesi zorunludur.

17 ve 19 sıra no'lu belgeler ikinci sınıf gayrisihhi müesseseler ve tabi ise üçüncü sınıf gayrisihhi müesseselerden başvuru esnasında istenmeyecektir; ancak söz konusu belgelerin işyerinde bulundurulması zorunludur.

*Tapu bilgilerinin TAKBİS'ten temin edilmesinin mümkün olduğu hâllerde tapu sureti istenmez.

**Akaryakıt, sıvılaştırılmış petrol gazı, sıvılaştırılmış doğal gaz ve sıkıştırılmış doğal gaz istasyonu niteliğindeki işyerleri için doldurulacaktır.



"Geleceğin Sanayi Kenti"

İşyeri Açma ve Çalışma Ruhsatlarına İlişkin Yönetmelik

Denetim

Madde 24- Gayrisıhhî müesseseler, çevre ve toplum sağlığı açısından yetkili idareler tarafından denetlenir. Yetkili idarenin en üst amiri veya görevlendireceği kişi gerekli tedbirleri almak veya aldırarakla sorumludur.



"Geleceğin Sanayi Kenti"

İşyeri Açma ve Çalışma Ruhsatlarına İlişkin Yönetmelik

Sorumlu müdür tayini

Madde 25-Birinci sınıf gayrisihhî müesseselerde, işletmenin faaliyet alanında mesleki yeterliliğe sahip bir sorumlu müdür çalıştırılması zorunludur.

Birinci sınıf gayrisihhî müesseselerde, ruhsat başvurusu sırasında beyan edilen sorumlu müdür sözleşmesinin işyerinde bulundurulması zorunludur. Yetkili idareler tarafından yapılacak denetimlerde sorumlu müdür sözleşmesinin işyerinde bulunmaması veya bu sözleşmeyle ilgili hatalı beyanda bulunulduğunun tespit edilmesi hâlinde onbeş gün içinde bu eksikliğin giderilmesi istenir. Bu süre sonunda eksikliklerin giderilmemesi hâlinde bu işyerleri hakkında işyeri ruhsatının iptaline ilişkin hükümler uygulanır. Ruhsat başvurusunda bu sözleşmeyle ilgili gerçeğe aykırı beyanda buldukları tespit edilen işyeri sahipleri hakkında suç duyurusunda bulunulur.



"Geleceğin Sanayi Kenti"

6331 Sayılı İş Sağlığı ve Güvenliği Kanunu

İş sağlığı ve güvenliğinin koordinasyonu

Madde 23 – (1) Aynı çalışma alanını birden fazla işverenin paylaşması durumunda işverenler; iş hijyeni ile iş sağlığı ve güvenliği önlemlerinin uygulanmasında iş birliği yapar, yapılan işin yapısı göz önüne alınarak mesleki risklerin önlenmesi ve bu risklerden korunulması çalışmalarını koordinasyon içinde yapar, birbirlerini ve çalışan temsilcilerini bu riskler konusunda bilgilendirir.

(2) Birden fazla işyerinin bulunduğu iş merkezleri, iş hanları, sanayi bölgeleri veya siteleri gibi yerlerde, iş sağlığı ve güvenliği konusundaki koordinasyon yönetim tarafından sağlanır. Yönetim, işyerlerinde iş sağlığı ve güvenliği yönünden diğer işyerlerini etkileyecek tehlikeler hususunda gerekli tedbirleri almaları için işverenleri uyarır. Bu uyarılara uymayan işverenleri Bakanlığa bildirir.



"Geleceğin Sanayi Kenti"

Çevre İzin ve Lisans Yönetmeliği

Madde 4 – (1) Bu Yönetmelikte geçen;

1) Geçici Faaliyet Belgesi (GFB): İşletmelerin faaliyette bulunabilmeleri için çevre izni ve lisansı öncesi verilen belgeyi,

Çevre izni veya çevre izin ve lisansına tabi işletmeler

Madde 5 – (1) Bu Yönetmelik kapsamında çevre iznine veya çevre izin ve lisansına tabi işletmeler, çevresel etkilerine göre Ek-1 ve Ek-2 listelerinde sınıflandırılmıştır.

(2) Ek-1 ve Ek-2 listelerinde yer alan işletmeler, faaliyette bulunabilmeleri için, öncelikle geçici faaliyet belgesi almak zorundadır.

(3) Geçici faaliyet belgesi alan işletmeler belge tarihinden itibaren 1 yıl içerisinde çevre izin veya çevre izin ve lisans belgesi almak zorundadır.



"Geleceğin Sanayi Kenti"

Çevre İzin ve Lisans Yönetmeliği

Geçici faaliyet belgesi olmayan işletmeler

Madde 15 – (1) Bu Yönetmeliğin Ek-1 ve Ek-2 kapsamında yer alıp, geçici faaliyet belgesi olmadan faaliyete başladığı tespit edilen işletmelere, 2872 sayılı Çevre Kanununun ilgili hükümlerine göre idari yaptırımlar uygulanır. Söz konusu işletmeler geçici faaliyet belgesi düzenlenene kadar faaliyette bulunamaz.



"Geleceğin Sanayi Kenti"

ÇEVRE İZİNİ

Çevre Kanunu uyarınca alınması gereken;
"en az birini içeren izni"

ÇEVRE İZİNLERİ

EMİSYON

ÇEVRESEL GÜRÜLTÜ

ATIK SU DEŞARJ

DERİN DENİZ DEŞARJ

TEHLİKELİ MADDE DEŞARJ



"Geleceğin Sanayi Kenti"

ÇEVRE İZİNİ

ÇEVRE İZİN VE LİSANS YÖNETMELİĞİ

İZİN VE LİSANS TABİİ İŞLETMELER VE FAALİYETLER

Tesislerin veya faaliyetlerin **kirletici vasfı** dikkate alınarak belirlenmektedir.



"Geleceğin Sanayi Kenti"

ÇEVRE İZİN VE LİSANS YÖNETMELİĞİ

Kirletici Sınıfları

- 1- Enerji Endüstrisi
- 2- Madencilik ve Yapı Malzemeleri Endüstrisi
- 3- Metal Endüstrisi
- 4- Kimya ve Petrokimya Endüstrisi
- 5- Yüzey Kaplama Endüstrisi
- 6- Orman Ürünleri ve Selülöz Tesisleri
- 7- Gıda Endüstrisi, Tarım ve Hayvancılık
- 8- Atık Yönetimi
- 9- Maddelerin Depolanması Doldurma ve Boşaltılması



"Geleceğin Sanayi Kenti"

ÇEVRE İZİN VE LİSANS YÖNETMELİĞİ

Kirletici Sınıfları

9 maddeden oluşan sınıflar:

EK -1 ve **EK -2** olmak üzere önemli iki başlıkta toplanmaktadır.



"Geleceğin Sanayi Kenti"

ÇEVRE İZİN VE LİSANS YÖNETMELİĞİ

EK LİSTELERİNE GÖRE YETKİLİ KURUMLAR

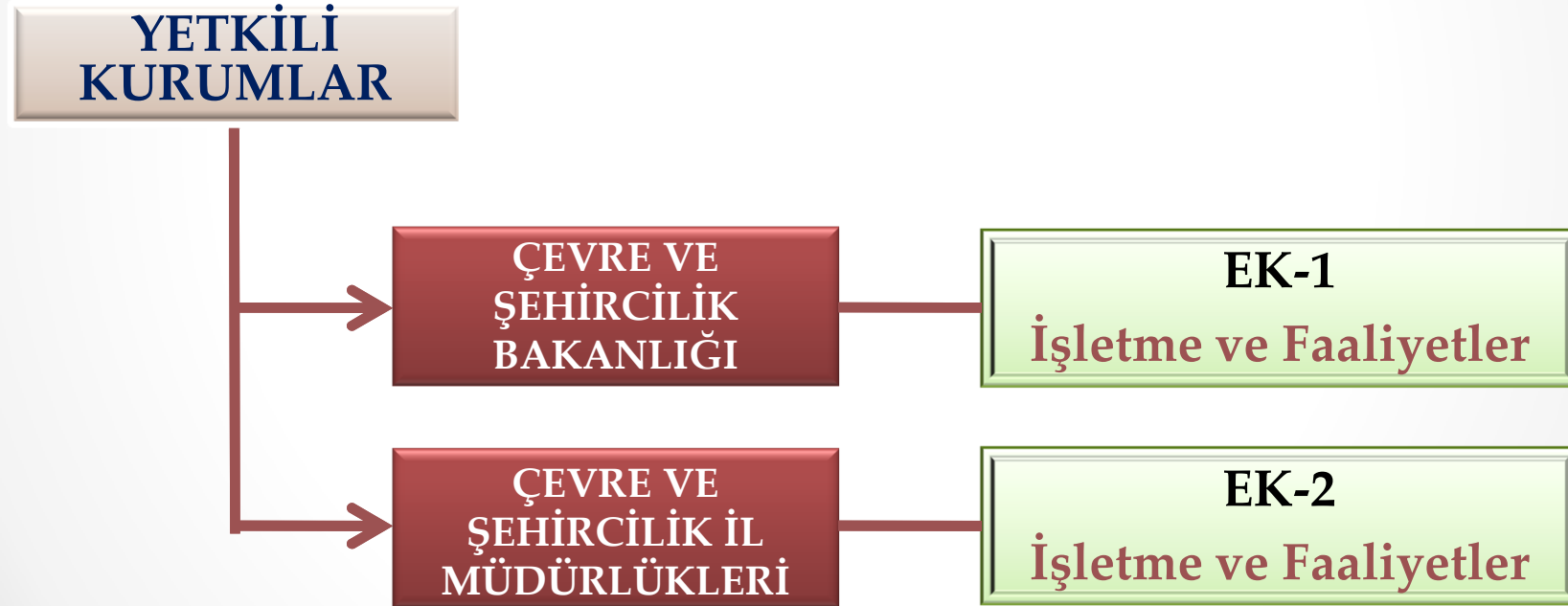



"Geleceğin Sanayi Kenti"

ÇEVRE İZİNİ

Çevre izin ve/veya çevre izin ve lisansı süreci iki aşamalıdır;

1- Geçici Faaliyet Belgesinin Verilmesi

2- Çevre İzin ve Lisans Sürecinin Tamamlanması



"Geleceğin Sanayi Kenti"

DİLEKÇE ÖRNEĞİ

.../.../20...

T.C.
Ankara Valiliği
Çevre ve Şehircilik İl Müdürlüğü'ne

Ankara

..... adresinde bulunan
firmamız "29.04.2009 tarih ve 27214 sayılı Resmi Gazetede yayımlanarak yürürlüğe giren
"Çevre Kanununca Alınması Gereken İzin ve Lisanslar Hakkında Yönetmelik " kapsamında
ekte sunulan evraklar neticesinde değerlendirilerek EK 1 veya EK 2'de yer alıp almadığının
belirtilmesini ve gereğini bilgilerinize arz ederiz.

Saygılarımızla.

Firma Adı- İmza-Kaşe

EKLER:

1. Yapı kullanma izni
2. ÇED Yönetmeliği kapsamında değerlendirildiğini bildirir yazı/belge,
3. İş Akım Şeması
4. Vaziyet Planı, Makina Yerleşim Planı,
5. Kapasite Raporu,
6. Yakma sistemleri (ısıt güçleri MW/KW) ve kullanılan yakıt ile ilgili bilgi,



"Geleceğin Sanayi Kenti"

DEĞERLENDİRME

- Uygunluk dilekçeniz değerlendirildi ve ilgili EK'lere tabi iseniz,

BAŞVURU

**ÇEVRE İZİN VE
LİSANS YÖNETMELİĞİ**



**Tamamen
Elektronik**



"Geleceğin Sanayi Kenti"

BAŞVURU

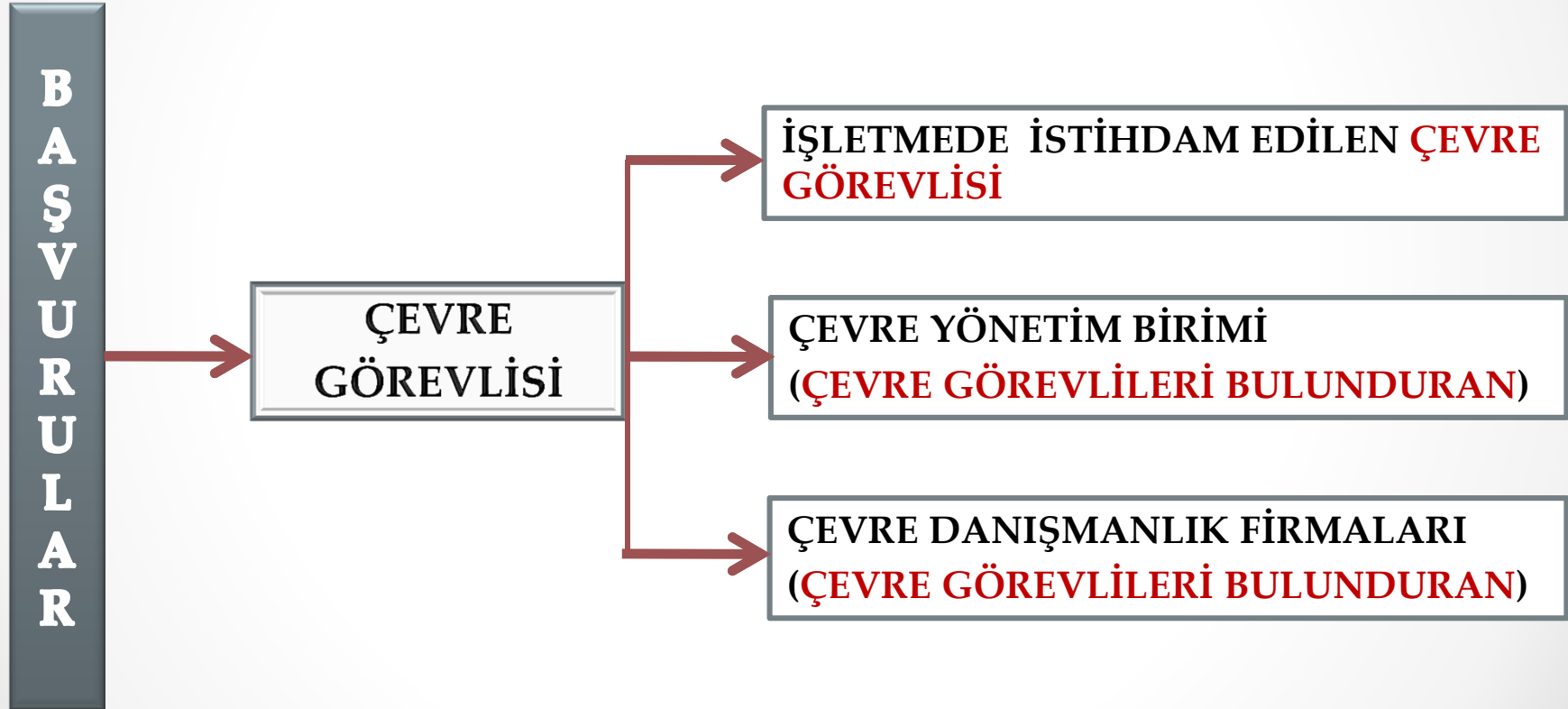



"Geleceğin Sanayi Kenti"

BAŞKENT OSB İŞYERİ AÇMA VE ÇALIŞMA RUHSATI ALMA SÜRECİ (MEVCUT DURUM)



"Geleceğin Sanayi Kenti"

İşyeri Açma ve Çalışma Ruhsatı Alma

Gayrisihhi Müesseseler İçin Hazırlanması Gereken Belgeler;

1. Gayrisihhi Müessese Açma Ruhsatı Başvuru/Beyan Formu
2. İş Akım Şeması
3. Çalışma Düzeni Beyan Formu
4. Kapasite Raporu
5. Sorumlu Müdür Sözleşmesi, Müdüre ait diploma sureti
6. Yangın ve Patlamalar İçin Gerekli Önlemlerin Alındığına Dair Rapor
7. İş Güvenliği Uzmanı ve İşyeri Hekimi Çalıştırdığını Gösterir İSG-Katip Sözleşmeleri
8. İş Güvenliği Hizmeti Alınan Firma ile Yapılan Sözleşme
9. Risk Değerlendirmesi ve Acil Eylem Planı



"Geleceğin Sanayi Kenti"

İşyeri Açma ve Çalışma Ruhsatı Alma

Gayrisihhi Müesseseler İçin Hazırlanması Gereken Belgeler (devam);

10. Çevre Danışmanlık Hizmeti Alınan Firma ile Yapılan Sözleşme
11. Çevre İzni, Geçici Faaliyet Belgesi veya Çevre İznine Tabi Değildir yazısı alınır.
12. Deşarj Uygunluk Belgesi
13. Ruhsat Harcı Dekontu
14. İşyeri Açma ve Çalışma Ruhsatı Hizmet Bedeli Dekontu



"Geleceğin Sanayi Kenti"

İLGİNİZE TEŞEKKÜR
EDERİZ